el COMEDOR es noticia

Nº 29 - junio - 2020

❖ Editorial ❖

La pandemia producida por el coronavirus, que nos ha cogido de lleno durante la elaboración de este Boletín, nos ha hecho comprobar que el confinamiento ha facilitado una mayor sensibilización hacia el servicio a los demás y mostrar la mejor cara de la solidaridad con quien más lo necesita.

Pasamos por unos momentos de gran incertidumbre para la clase trabajadora, con una crisis que vuelve a incidir gravemente sobre las familias que ajustan sus presupuestos a los ingresos percibidos y que, cuando estos faltan o son insuficientes, las sitúan en una indefensión que los lleva a engrosar lo que venimos en llamar los empobrecidos que, aún con carácter temporal, los hacen pasar por situaciones de verdadera necesidad.

"El confinamiento a que nos obliga el Estado de Alarma impuesto por muchos gobiernos, ha propiciado la reflexión de muchas personas de buena voluntad que quieren encontrar actitudes positivas que poner en práctica para mejorar la convivencia y la solidaridad entre todos.

Ahora se valora como bien precioso el espíritu de servicio para con los demás, el disfrutar de las cosas sencilllas de la vida, una actitud más austera ante el consumismo, la protección de la naturaleza y la ayuda al necesitado.

Una colaboración que incorpore acciones para dignificar a la persona junto a la ayuda económica necesaria para su subsistencia, demandando la coordinación de los servicios sociales disponibles, tanto públicos como privados y de carácter religioso, con la única finalidad de sacar de la marginación y de la pobreza a las personas afectadas." (1)

(1) De la publicación "Una sociedad digna del hombre. Por un mundo más fraterno y solidario."

COMO VIVE EL COMEDOR EL ESTADO DE ALARMA

Una visión de equipo

Una vez más el Comedor responde con compromiso y generosidad ante las necesidades de las personas más vulnerables en tiempos adversos. Seguimos desde 1902, sin haber cerrado jamás, ni en los tiempos más difíciles de nuestra historia.

El protocolo impuesto por el Estado de Alarma ha obligado al Centro a ajustar prácticamente todos sus servicios para evitar el contagio del COVID-19. Para dar una visión de conjunto hemos entrevistado a las personas que están en primera línea de atención al usuario:

Elena Tejedor. Trabajadora Social del Centro. Responsable del Servicio de Apoyo Social, dirigido a los usuarios del Comedor con necesidades específicas de actividades de recuperación personal, de acceso a un alojamiento y de autonomía e independencia, que faciliten su reinserción social y la valoración de la persona.

P. ¿Nos puede describir como ha influido en su cometido el confinamiento al que estamos sometido como consecuencia del Estado de Alarma impuesto por el Gobierno como medida para contener la pandemia?

R./ La declaración del Estado de Alarma ha provocado un cambio radical en nuestro trabajo diario. En un primer momento nos centramos en informar sobre los diferentes recursos de alojamiento que el Ayuntamiento de Sevilla puso a disposición de las personas sin hogar. Con las personas que han permanecido en la calle utilizando nuestros servicios, hemos llevado a cabo un seguimiento más cercano preocupándonos de su situación en cada momento.

♦ En cuanto a las familias beneficiarias del proyecto de Apoyo alimentario, se ha contactado con todas ellas para interesarnos por su situación y continuar apoyándolas mediante la elaboración de pedidos de alimentos y productos de higiene y posterior reparto a través de un supermercado.

♦ En general hemos centrado nuestra atención en cubrir necesidades básicas de la persona coordinando nuestras acciones con entidades públicas y privadas. La mayor parte del día hemos ayudado en la organización del reparto de comidas procurando que se cumplieran las medidas de distanciamiento social.

Jose María Escobar: Voluntario del Comedor -miembro de su Consejo Asesor-, la amabilidad personificada, que pone al servicio del Centro su capacidad de diseño para proyectar la imagen del Comedor tanto interna como externamente.

P./ El comedor ha renovado su página web con un diseño más acorde con los tiempos actuales, haciéndola más moderna e intuitiva. ¿Se ha notado en este tiempo de pandemia algún cambio en los usuarios de la nueva web?

R./ La página web del comedor www.comedortriana.org es nuestra casa abierta en Internet para todos aquellos que quieran conocer mejor la labor que realizamos con las personas más necesitadas. Es verdad que estamos notando un incremento considerable de visitas a la página web, sobre todo de personas que se ofrecen como voluntarias para ayudar en lo que nos haga falta y en los donativos on line que hemos recibidos y que, gracias a tantas personas buenas y generosas con los más pobres, somos capaces de hacer que este mundo sea un poco más justo.

♦ Dios aprieta pero no ahoga y siempre pone en nuestro camino a personas que de una forma o de otra nos ayudan a llevar adelante la tarea fundamental de no dejar a nadie tirado en la cuneta de la vida.

Comedor Social DE TRIANA

Cocina Económica
Nuestra Señora del Rosario

Regida por las Hijas de la Caridad de San Vicente de Paúl
¡Abriendo puertas y dando esperanza!

¡Tú también puedes COLABORAR!

www. comedortriana.org

COMEDOR SOCIAL DE TRIANA

Francisco Ramírez: Junto a su mujer, son el "alma" del Economato adscrito a este Comedor, donde realizan una encomiable labor y entrega hacia las familias necesitadas que son dirigidas a este Centro por diversas Cáritas Parroquiales, Asociaciones, Hermandades y Cofradías, a través de sus respectivas obras sociales.

P./ El Economato adscrito a este Comedor, ¿cómo se ha visto influido por la crisis que venimos padeciendo desde el pasado mes de marzo?

R./ El Economato tuvo que cerrar a mediados de Marzo por las lógicas condiciones del Estado de Alarma. En el tiempo que ha permanecido cerrado, hasta el 13 de Mayo, se llevo a cabo la adecuación a las normas sanitarias con la búsqueda de guantes (para los voluntarios y los clientes), mascarillas, pantallas, y la instalación de mamparas en las cajas. Igualmente se llevó a cabo la distribución de las entidades colaboradoras, atendiendo al número de familias que cada una subvencionaba, para que solo nos enviaran unas 60 familias por turno. Limitamos el aforo a solo 8 personas lo que nos llevó a aumentar los turnos de atención (de 2 a 3 por semana) para poder atenderlas a todas y cumplir con la máxima de no contribuir a la propagación del virus.

- Se prevé que en los próximos meses habrá un incremento entre 40 y 50 familias más, que se añadirán a las 487 que ya veníamos atendiendo.

Sor Consuelo: Hija de la Caridad con una dilatada vocación de servicio a los pobres, con una paz y entrega personal que contagia a los que están a su alrededor; se ocupa entre otros cometidos del acompañamiento de los usuarios del Comedor durante los fines de semana.

P./ Su cercanía a los usuarios es una bella forma de que éstos se sientan acogidos, escuchados, orientados y visualizados como personas valiosas en su ser. ¿Nos podría Vd. decir cómo valora la reacción de los usuarios?

R./ Tengo ya muchas experiencias con estas personas y siempre digo que "de ellos aprendo y ellos me evangelizan". Son personas que vienen con una mochila bien cargada sobre sus hombros, en cada uno las circunstancias de su vida son diferentes, pero en casi todos es común una vida familiar vivida sin afecto y poca preocupación de sus progenitores.

- Admiro en ellos la alegría, a pesar de las carencias que tienen, la aceptación de sus situaciones, el compañerismo que hay entre ellos y muchos valores que admiro y sería interminable contarlos aquí.

- Cuando nos reunimos los Domingos para hablar con el Señor(vienen voluntariamente, los que lo desean), es sorprendente con la sencillez y humildad que expresan sus sentimientos, se sienten escuchados y no juzgados y eso les hace sentirse personas con sus luces y sus sombras, pero felices. Ellos se contentan con poco para ser felices.

- A ver si termina esta situación dramática que estamos viviendo y podemos normalizar nuestro día a día.

Sor Modesta: Directora del Centro y Hermana Sirviente en la que recae la responsabilidad del buen funcionamiento de todos sus servicios y la consecución de los recursos necesarios para cubrir sus necesidades, contando con la solidaridad de tantas personas y entidades que, en los momentos difíciles, acrecientan su entrega por los más necesitados.

P./ ¿Cómo valora Vd. la respuesta solidaria que el Comedor viene recibiendo de la sociedad en estos momentos tan difíciles? ¿Cómo ha debido adaptarse los servicios del Comedor a los protocolos de las medidas del confinamiento y a qué servicios les ha afectado más? y ¿Cuales son las expectativas de normalización que se esperan?

R./ La valoración es Muy positiva. Es sorprendente como la solidaridad de las personas se conmueve cuando surge una necesidad. Confirmo una vez más que la Ciudad de Sevilla, es solidaria por naturaleza, siempre que hay una necesidad, responde con prontitud ante las necesidades de las personas más vulnerables. Y en estos momentos las personas sin hogar y las familias sin recursos, requieren una atención especial en las necesidades más elementales. Tenemos ejemplos de Entidades, Asociaciones, hermandades, ciudadanos de a pie...que conmueven a cualquiera. Estas actitudes han hecho posibles que esta situación sea más llevadera.

- Con respecto a las medidas del confinamiento, Nos ha hecho cambiar la forma de dar los servicios para adaptarlos a las normas exigidas por sanidad. Hemos habilitando una sala de reuniones con dos puertas, realizando un circuito de entrada y salida para que no haya cruces entre los usuarios, pudiendo repartir de esa forma los tapers con las raciones de comida caliente elaborada por nosotros y entregada en bolsas, haciendo cumplir todas las normas y protocolos establecidos.

- Los servicios más afectados han sido las Duchas y el Ropero que sólo hemos abierto para emergencias, y el Economato que ha cerrado por un tiempo muy a pesar nuestro; sin embargo han aumentando los usuarios en la recogida de comidas y en el servicio de Apoyo Social.

- No sabemos como va a evolucionar esta situación; vivimos el día a día; Estamos preparadas para lo que nos depare el futuro; para nosotras estar entre los pobres ayudándoles es nuestra razón de ser, nos adaptaremos a lo que haga falta, pero de lo que sí estoy segura es de que el Comedor no dejará sin comida a las personas necesitadas de alimento; deseamos que esta Pandemia termine cuanto antes y que las personas que vienen a nuestro Centro puedan vivir con normalidad, teniendo sus necesidades básicas resueltas y podamos restablecer las relaciones de cercanía que siempre nos han caracterizado. Ellos lo desean y nosotras también. Esperamos, que con las medidas necesarias, no tardemos mucho en alcanzar la vida ordinaria de las personas que vienen a nuestro Comedor, no sólo a por comida, si no también por el calor de la acogida.

Pagés del Corro 34 - 41010, Sevilla
Teléfonos: Fijo - 954 347 087. Móvil - 669 572 360

NOTICIAS BREVES DEL COMEDOR

Comida celebrada en el Mesón la Blanca Paloma.

El 25 de noviembre, se organizó una excursión con almuerzo para los usuarios del Comedor a la que asistieron 29 acogidos del Centro, se celebró en el Mesón la Blanca Paloma -Jerez de la Fra. Cádiz. Acompañados por personal del Centro y tres voluntarios. Fue una experiencia edificante por el clima de alegría y amistad que tuvieron los asistentes durante la excursión.

Celebración de la Virgen Milagrosa.

El 27 de noviembre, en conmemoración del día de la Virgen Milagrosa tuvimos en el Comedor, una pequeña convivencia que comenzó con una celebración religiosa a la que asistió la comunidad, los voluntarios y acogidos, terminando con un aperitivo que nos unió a todos en un ambiente ameno y distendido.

Donación de Equipos Informáticos.

El Corte Inglés. Ha donado 12 equipos informáticos completos, usados y en buen estado operativo, para renovar y ampliar el Taller de Informática del Comedor que tan buen resultado viene teniendo entre sus usuarios.

Alimentos para el Comedor.

Por mediación de la subdirectora del Distrito Municipal Triana-Los Remedios, en la recogida de alimentos de la Cabalgata de Reyes Magos, este año se ha incluido al Comedor como receptor de la recogida de alimentos, que se han destinado a la elaboración de las comidas diarias para nuestros usuarios.

Orientación Profesional.

El 26 de noviembre, se mantuvo una reunión con el Banco de Alimentos de Sevilla, entidad que se ha ofrecido a acudir al Comedor para orientar a los usuarios que lo requieran sobre la preparación y búsqueda de trabajo que les ayude a salir del desempleo.

Muda de Ropa Nueva.

La Caixa. A petición del Comedor, nos ha concedido 2.000,00 € para la compra de ropa interior y calcetines que nos hacían falta para entregar a los usuarios sin domicilio que hacen uso de nuestro servicio de duchas.

Voluntarios en El Comedor.

La Plataforma del Voluntariado de la Fundación Cajasol organizó ei 1 de febrero, una visita a nuestro Centro de un grupo de 15 jóvenes. que nos visitaron acompañados con una profesora de su Instituto. Posteriormente tuvieron en la Fundación Cajasol una puesta en común de la experiencia.

También se ha recibido de la Coordinadora de Acción Social de la Caixa el ofrecimiento de 5/6 voluntarios que acudirán a nuestro Economato los miércoles y Jueves por la tarde, dos veces al año, coincidiendo con la Semana del Voluntariado que organiza dicha Entidad.

RELLENAR PARA COLABORAR

Nombre y apellido .....

NIF. ..... Domicilio ..... Nº..... Piso ..... Puerta ..... C.P. .....

Población ..... Provincia .....

Teléfono ..... Correo electrońico .....

se suscribe con la aportación (marcar con una X) mensual ☐ trimestral ☐ semestral ☐ anual ☐ de ..... euros

para **COCINA ECONÓMICA NUESTRA SEÑORA DEL ROSARIO**

Sevilla, ... de ..... de 202.....

Muchas gracias por contribuir a esta gran obra social. Le aseguramos que su dinero será empleado en satisfacer las necesidades más básicas de personas muy necesitadas. Así lo venimos haciendo desde 1904, como una Obra de las Hijas de la Caridad de San Vicente de Paúl con la colaboración de un grupo de voluntarios, laicos y religiosos. También le recordamos que según la Ley 49/2002. Cap.II. Art. 19 podrá deducir directamente en la cuota del Impuesto sobre la Renta (IRPF), el 75% de las cantidades donadas hasta 150€ y del 30% del importe que exceda de la citada cantidad, o del 35% si la donación a la misma entidad no ha sido inferior a la de los dos años anteriores, con un límite del 10% de la base liquidable del contribuyente

Si no conoce las instalaciones y desea hacerlo o le gustaría colaborar como voluntario, por favor marque a continuación lo que proceda y nos pondremos en contacto con usted: ☐ Deseo conocer las instalaciones ☐ Deseo colaborar como voluntario

(Rellene las dos caras y entregue el boletin entero, nosotros enviaremos a su Banco o Caja la notificación)

comedortriana@gmail.com
www.comedortriana.org

LA TRANSFORMACIÓN DE VUESTRAS AYUDAS EN 2019

Durante 2019, hemos transformado las ayudas recibidas en los siguientes servicios.

✸ **EL COMEDOR. 70.089 comidas** se han ofrecido a un total de **3.657 usuarios**, con una **media de 192 comidas diarias**, más igual cantidad de bocadillos y fruta para la cena; además **65 familias** han utilizado el Servicio de Apoyo alimentario, llegando a una **media de 45 familias / mes.**

✸ **LAS DUCHAS.** Se han realizado **5.682 servicios** a un total de **917 usuarios**, con una **media de 109 duchas** cada semana, facilitándole aseo personal, muda interior, peluquería, y ropa de vestir en buen estado.

✸ **EL ROPERO.** Se han entregado **981 pedidos. 787de ropa** solicitada por **568 familias**, y **194 a personas necesitadas**.

✸ **EL APOYO SOCIAL.** Se ha auxiliado a **1.186 usuarios** y a **70 familias**, de estas, **196 personas** han iniciado un proceso de **acompañamiento** que ha requerido de **510 actividades complementarias** relacionadas.

✸ **EL ECONOMATO.** Se ha socorrido a **784 familias**, con **un total de 7.842 compras** realizadas por un **importe global de 369.761.76 €.** que han sido subvencionadas por **28 entidades colaboradoras** sufragando 277.321,32 € (el 75% de cada compra) aportando cada familia el 25% restante, por un importe de 92.440,44 €

✸ **AULA DE INFORMÁTICA.** Ha contado con 55 asistentes y 20 de ellos han participado en un taller de igualdad de género.

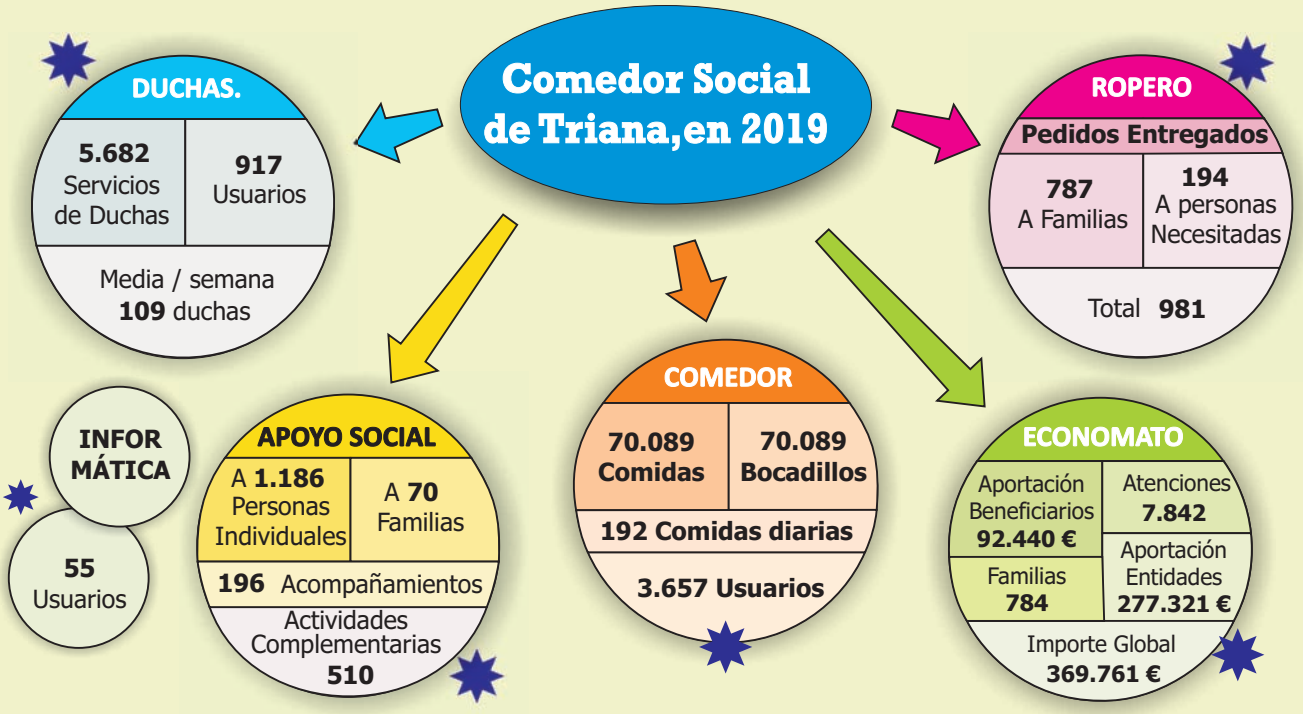

Colaboran:

Actividad subvencionada con cargo a la asignación tributaria del 0,7% del Impuesto sobre la Renta de las Personas Físicas

Titular de la cuenta.....

Entidad Bancaria.....Dirección.....

Código Postal.....Población.....Provincia.....

Muy Sres. Míos, les ruego que a partir de la fecha atiendan con cargo a mi cuenta

I B A N

los recibos de.....euros que COCINA ECONÓMICA NUESTRA SEÑORA DEL ROSARIO emita a mi nombre cada *(táchese lo que no proceda)*: mes - trimestre - semestre - año

Sevilla, ... de ..... de 202.....

(Firma)

INFORMACIÓN BÁSICA SOBRE PROTECCIÓN DE DATOS

Responsable COCINA ECONÓMICA NUESTRA SEÑORA DEL ROSARIO. **Finalidad** Gestionar su relación con el Comedor, gestionar su contribución económica y remitirle los correspondientes recibos de pago. **Legitimación** Consentimiento de los interesados. **Destinatarios** No se cederán datos a terceros salvo obligación legal, **Derechos** Acceder. rectificar y suprimir datos- así como otros derechos- como se explica en la información adicional. **Información adicional** Puede consultar la información adicional y detallada sobre protección de datos en nuestra página web https://www.comedortriana.org